

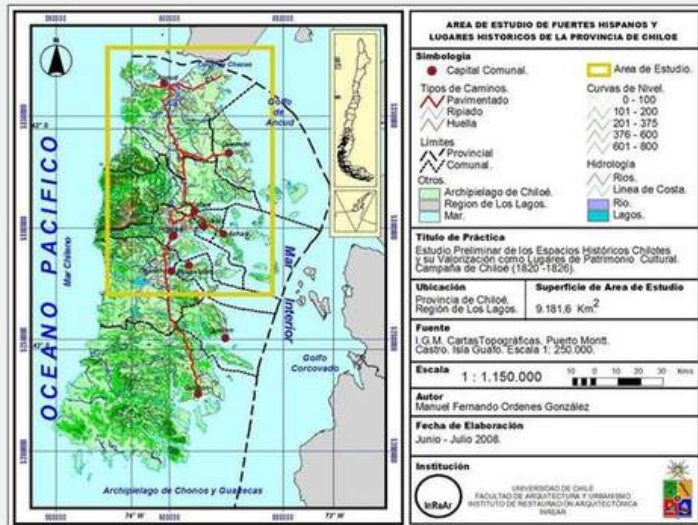

Conformación del territorio nacional

Conociendo Chile

INCORPORACIÓN DE CHILOÉ



Ramón Freire

Chiloé

En 1826, Ramón Freire, General del Ejército de Chile, tras varias campañas militares de los patriotas que culminaron con la firma del Tratado de Tantauco, se produjo la anexión definitiva de las islas del archipiélago de Chiloé al territorio nacional, y la expulsión de los españoles de territorio chileno.

Cronología

1826 Ramón Feire y el gobernador de Chiloé José Antonio Quintanilla firman el Tratado de Tantauco, que pone fin al dominio español en el archipiélago de Chiloé

1829 Comienza el proceso de mensura de tierras fiscales e indígenas y la venta pública de las primeras, dando origen jurídico al sistema de minifundio en Chiloé

1840 Se funda el Obispado de Ancud

1843 Zarpa de Ancud la expedición que funda el Fuerte Bulnes en el Estrecho de Magallanes

1880 Aproximadamente desde esta fecha comienza el éxodo masivo de chilotes hacia Magallanes, Aysén y la Patagonia argentina en busca de trabajo en las estancias ganaderas o para colonizar la zona

Tratado de Tantauco

El tratado de Tantauco fue un acuerdo de paz firmado entre autoridades chilenas y españolas el 18 de enero de 1826, y ratificado el 19 del mismo mes, con el que se dio término a la guerra de independencia de Chile, comenzada en 1813 en la llamada Patria Vieja. Además, mediante este tratado, se incorporó el archipiélago de Chiloé al territorio chileno.



Conformación del territorio nacional

Conociendo Chile



TOMA DE POSESIÓN DEL ESTRECHO DE MAGALLANES



Estrecho de Magallanes

.En 1843 el gobierno chileno tomó posesión del Estrecho de Magallanes y fundó el fuerte Bulnes, para lo cual envió a Juan William Rebolledo, iniciando con ello el proceso de colonización de esta región. El 18 de Diciembre de 1848, se fundó la ciudad de Punta Arenas, para trasladar a las personas que estaban en el Fuerte Bulnes.

Cronología

1843 30 de octubre. El gobierno funda el Fuerte Bulnes en punta Santa Ana

1843 21 de septiembre. El gobierno chileno toma posesión del Estrecho de Magallanes, en punta Santa Ana

1848 La colonia de Magallanes se traslada a Punta Arenas

1851 Miguel José Cambiazo lidera un motín en la colonia de Magallanes

1853 El gobierno de Manuel Montt crea el "Territorio de Colonización de Magallanes"

1867 El presidente José Joaquín Pérez publica un decreto para incentivar el traslado de colonos a Magallanes

1868 El gobierno de José Joaquín Pérez designa a Punta Arenas como puerto libre

Los colonos y los indígenas

Los inicios de la colonización de Tierra del Fuego estuvieron marcados por la violencia. A principios de la década de 1880, el descubrimiento de oro en la parte occidental de la isla generó los primeros conflictos con la población indígena. Bandas de mercenarios, en las que destacó el inmigrante rumano Julius Popper, recorrieron las llanuras centrales de Tierra del Fuego masacrando a la población nativa. La huida de los supervivientes al territorio montañoso del sur de la isla provocó feroces conflictos intertribales, los que terminaron por diezmar a los selk'nam.



Conformación del territorio nacional

Conociendo Chile

TARAPACÁ Y ANTOFAGASTA



Incorporación del Norte Grande

Tarapacá y Antofagasta fueron incorporados mediante tratados tras el triunfo de Chile en la Guerra del Pacífico (1879 - 1884). Con Perú se firmó el Tratado de Ancón, cediendo a Chile la provincia de Tarapacá. Con Bolivia se firmó el Tratado de Tregua, en él Bolivia cedía a Chile Antofagasta.

Cronología

1878 Bolivia promulga una ley que grava con 10 centavos el quintal de salitre exportado por la Compañía de Salitres y Ferrocarril de Antofagasta, violando el artículo 4º del tratado de límites de 1874 con Chile.

1879 Bolivia le declara la guerra a Chile.
Chile le declara la guerra a Perú y Bolivia.

1881 El Ejército chileno ocupa Lima.

1883 Tratado de Ancón: Tratado de paz y amistad entre las repúblicas de Chile y Perú.

1884 Pacto de Tregua entre las repúblicas de Chile y Bolivia.

1904 Tratado de Paz y Amistad entre Chile y Bolivia.

1929 Tratado y Protocolo Complementario para resolver la cuestión de Tacna y Arica entre Chile y Perú.

Tratado de 1929 con Perú

El tratado de Ancón entre Chile y Perú, concedió a Chile en forma permanente el Departamento de Tarapacá y en forma provisoria el de Arica, y fijó en diez años el plazo para la realización de un plebiscito. El referéndum nunca tuvo lugar y tras prolongadas negociaciones se resolvió dividir en dos el territorio en litigio, mediante una línea imaginaria que corre 10 kilómetros al norte y paralela al tendido del Ferrocarril Arica-La Paz. Así, Arica quedó definitivamente en territorio chileno y la vecina Tacna retornó a la soberanía peruana.



Conformación del territorio nacional

Conociendo Chile

OCUPACIÓN DE LA ARAUCANÍA



La ocupación de la Araucanía

El objetivo del Estado chileno era conocer el territorio, anexarlo y unificarlo, fomentar la agricultura, la ganadería, la extracción de carbón mineral y otras industrias, el gobierno central consideró como prioridad la ocupación y colonización de los territorios mapuche.

Cronología

1862 Comienza la ocupación territorial y fortificación de las localidades de Mulchén, Negrete, Angol y Lebu.

1865 Se realiza un nuevo parlamento de Angol con la finalidad de negociar y hacer la paz con los wenteche.

1866 Cornelio Saavedra es nombrado Comandante General del Ejército de la Frontera en el sur e inicia la ejecución del plan de ocupación.

1869 Arauco deja de ser legalmente territorio indígena y la legislación de 1866 se reduce solo a temas legales respecto a apropiación, enajenación y ventas de terrenos bajo dominio indígena.

1870 El Ejército chileno realiza una nueva incursión de conquista al interior de la Araucanía.

Reducciones Indígenas

Se implementó la política de radicación y reducción, es decir, la movilización de las comunidades indígenas desde sus territorios de origen hacia tierras del interior y la costa, más pequeñas y menos productivas, donde se intervino la vida y la cultura del pueblo Mapuche en pos de su asimilación socio-cultural o desaparición definitiva.



Conformación del territorio nacional

Conociendo Chile

COLONIZACIÓN DEL SUR DE CHILE



Vicente Pérez
Rosalez



COLONIZACIÓN DE VALDIVIA Y LLANQUIHUE

Con la finalidad de incorporar nuevas tierras y ejercer soberanía nacional en los territorios al sur del río Maule, durante los gobiernos de Manuel Bulnes (1799-1866), y Manuel Montt (1809-1880), se implementó -a través de herramientas estatales y privadas- un significativo proceso de inmigración principalmente de ciudadanos alemanes en las provincias de Valdivia y Llanquihue.

Cronología

1842 Febrero. Se realiza la expedición de reconocimiento al lago Llanquihue, encabezada por Bernardo Eunom Philippi, encargada de reconocer terrenos susceptibles de colonizar.

1846 25 de agosto. Llega a Corral el velero Catalina, con los primeros 34 colonos alemanes provenientes de la ciudad-Estado de Hesse Kassel y se instalan a orillas del río Bueno en los Llanos de Osorno.

1850 29 de junio. Llega a Valdivia el barco "Helena" con los colonos alemanes reclutados por Bernardo Philippi y Vicente Pérez Rosales. El grupo venía encabezado por Karl Anwandter, ex diputado del Parlamento de Prusia.

1850 11 de octubre. El gobierno nombra a Vicente Pérez Rosales agente de la colonización de Valdivia, en reemplazo del desaparecido B. E. Philippi.

1851 Llega a Chile el segundo embarque de familias alemanas, las que se instalan en la Isla Tejas y luego en las cercanías de Llanquihue y en Melipulli.

LEY DE COLONIZACIÓN

Con la promulgación de la Ley de Colonización de 1845 y a partir de iniciativas particulares, como la de Bernardo Eunom Philippi (1811-1852) y su hermano Rodolfo Amando; y estatales, como la gestión Vicente Pérez Rosales (1807-1886) - nombrado agente oficial de colonización-, se buscó traer artesanos, agricultores y profesionales germanos para colonizar los territorios de Valdivia, Osorno y Llanquihue primero, Puerto Montt y Puerto Varas después.



Conformación del territorio nacional

Conociendo Chile

INCORPORACIÓN DE LA ISLA DE PASCUA



RAPA NUI

En 1888 el marino chileno Policarpo Toro, tomó posesión oficial de la isla, incorporándola al territorio chileno. El gobierno chileno arrendó la isla a una compañía que la convirtió en una gran estancia ovejera, reduciendo a los indígenas a meros empleados de ésta. En 1966, Rapa Nui volvió al Estado chileno tras el término del arrendamiento, y, desde entonces, el desarrollo del turismo y la revaloración de su patrimonio arqueológico, han marcado una nueva relación entre sus habitantes y el Estado chileno.

Cronología

1886 Por encargo del Presidente de la República José Manuel Balmaceda (1840-1891), se autoriza la tramitación legal para anexar Isla de Pascua al territorio chileno

1888 Se da comienzo a la fase de colonización de Rapa Nui. La Isla se transforma en una enorme hacienda ovejera, los isleños, acostumbrados a la pesca, pasan a ser inquilinos de las empresas extranjeras que explotan la Isla

1888 El Capitán de Corbeta y Comandante del buque Angamos, Policarpo Toro Hurtado, es el encargado de tomar posesión de Rapa Nui para el Gobierno de Chile



POLICARPO TORO

LOS RAPA NUI

Hace unos tres mil años, navegantes procedentes del sudeste asiático se instalaron en las islas Tonga y Samoa, y a lo largo de los siguientes mil años iniciaron un proceso de colonización de la Polinesia. Hacia el año 600, arribó a la isla un grupo de colonizadores desde las islas Marquesas, que introdujeron una gran variedad de cultivos vegetales. Según la tradición oral, el grupo habría estado encabezado por el Ariki Hotu Matu'a, quien fundó el linaje dominante que en el futuro controlaría el acceso a los puestos sacerdotales y políticos.



Conformación del territorio nacional

Conociendo Chile

TRATADOS CON ARGENTINA



LA PATAGONIA

Con el inicio de la Guerra del Pacífico, las presiones argentinas se hicieron cada vez más intensas y amenazantes. Mientras las fuerzas chilenas avanzaban hacia el norte, las argentinas avanzaban hacia el sur. Paralelamente, destacados hombres públicos e historiadores chilenos como Benjamín Vicuña Mackenna y Diego Barros Arana ignoraron el verdadero valor de aquellos territorios patagónicos. Una vez desatado el conflicto y en medio de la guerra, el 28 de julio de 1881, Chile se vio obligado a llegar a un acuerdo con Argentina y firmar un tratado de límites.

Cronología

XVIII La Patagonia forma parte del Reino de Chile.

1847 José Manuel Rosas toma posesión del Estrecho de Magallanes.

1879 Se inicia la Guerra del Pacífico.

1881 Tratado de límites con Argentina usando la divisoria de aguas hasta el Paralelo 52º LS.

1984 Este tratado puso fin a varias controversias que afectaban el límite entre ambas repúblicas en el Estrecho de Magallanes, el canal Beagle, las islas al sur del canal (Picton, Nueva, Lennox, Wollaston, Evout, Barnevelt, de Hornos, Gratil, Augustus, Deceit, Terhalten, Sesambre y Freycinet) así como el límite oceánico.

HASTA LA ACTUALIDAD AÚN NO SE ACLARA EL LÍMITE EN CAMPOS DE HIELO SUR ENTRE AMBOS PAÍSES.

LÍMITES CON ARGENTINA

Este fijó de manera general las condiciones geográficas de la futura demarcación fronteriza, estableciendo que ésta sería la línea que divide las aguas de las dos cuencas de la Cordillera de los Andes o divortium aquarum hasta el paralelo 52º. Más al sur se recurrió a líneas imaginarias y a accidentes topográficos, lo cual aseguró la soberanía chilena en el Estrecho de Magallanes, uno de los intereses estratégicos de la delegación chilena.